

**BIBLIOTECA - IIES**

**GUIA DE NORMALIZAÇÃO PARA APRESENTAÇÃO DE TRABALHOS  
ACADEMICOS INSTITUTO ITAPETINGANO DE ENSINO SUPERIOR:  
ABNT**



**ITAPETINGA  
2023**

## FICHA CATALOGRÁFICA

Biblioteca da Universidade Paulista - UNIP.

Guia de normalização para apresentação de trabalhos acadêmicos da Universidade Paulista : ABNT / Biblioteca da Universidade Paulista - UNIP. - 2021.

52 p. : il. color.

1. Normalização. 2. Trabalhos acadêmicos. 3. ABNT. I. Biblioteca da Universidade Paulista - UNIP.



*Qualidade e responsabilidade social*

## SUMÁRIO

|            |   |           |
|------------|---|-----------|
| <b>1</b>   | <b>INTRODUÇÃO</b>                       | <b>5</b>  |
| <b>2</b>   | <b>APRESENTAÇÃO DO TRABALHO</b>         | <b>7</b>  |
| <b>2.1</b> | <b>Formato</b>                          | <b>7</b>  |
| <b>2.2</b> | <b>Fonte</b>                            | <b>7</b>  |
| <b>2.3</b> | <b>Margem</b>                           | <b>7</b>  |
| <b>2.4</b> | <b>Espaçamento</b>                      | <b>8</b>  |
| <b>2.5</b> | <b>Paginação</b>                        | <b>8</b>  |
| <b>2.6</b> | <b>Exemplos de estrutura</b>            | <b>9</b>  |
| <b>2.7</b> | <b>Ilustrações</b>                      | <b>11</b> |
| <b>2.8</b> | <b>Tabelas</b>                          | <b>11</b> |
| <b>2.9</b> | <b>Equações e fórmulas</b>              | <b>12</b> |
| <b>3</b>   | <b>ESTRUTURA DO TRABALHO</b>            | <b>13</b> |
| <b>3.1</b> | <b>Parte externa</b>                    | <b>15</b> |
| 3.1.1      | Capa                                    | 15        |
| 3.1.2      | Lombada                                 | 16        |
| <b>3.2</b> | <b>Parte interna</b>                    | <b>17</b> |
| 3.2.1      | Elementos pré-textuais                  | 17        |
| 3.2.1.1    | Folha de rosto                          | 17        |
| 3.2.1.2    | Verso da folha de rosto                 | 18        |
| 3.2.1.3    | Errata                                  | 18        |
| 3.2.1.4    | Folha de aprovação                      | 19        |
| 3.2.1.5    | Dedicatória                             | 20        |
| 3.2.1.6    | Agradecimentos                          | 20        |
| 3.2.1.7    | Epígrafe                                | 21        |
| 3.2.1.8    | Resumo em língua vernácula (português)  | 22        |
| 3.2.1.9    | Resumo em língua estrangeira (abstract) | 23        |
| 3.2.1.10   | Lista de ilustrações                    | 24        |
| 3.2.1.11   | Lista de tabelas                        | 24        |
| 3.2.1.12   | Lista de abreviaturas e siglas          | 25        |

|            |   |           |
|------------|---|-----------|
| 3.2.1.13   | Lista de símbolos                             | 25        |
| 3.2.1.14   | Sumário                                       | 26        |
| <b>3.3</b> | <b>Elementos textuais</b>                     | <b>27</b> |
| 3.3.1      | Introdução                                    | 27        |
| 3.3.2      | Desenvolvimento                               | 27        |
| 3.3.3      | Considerações finais                          | 27        |
| <b>3.4</b> | <b>Elementos pós-textuais</b>                 | <b>28</b> |
| 3.4.1      | Referências                                   | 28        |
| 3.4.2      | Apêndice                                      | 35        |
| 3.4.3      | Anexo   | 36        |
| <b>4</b>   | <b>CITAÇÕES</b>                               | <b>37</b> |
| <b>4.1</b> | <b>Regras gerais de apresentação</b>          | <b>37</b> |
| <b>4.2</b> | <b>Recomendações</b>                          | <b>45</b> |
|            | <b>REFERÊNCIAS</b>                            | <b>47</b> |
|            | <b>ANEXO A – MANUAL DE MARGENS DE TEXTO</b>   | <b>49</b> |
|            | <b>ANEXO B – MANUAL DE SUMÁRIO ELETRÔNICO</b> | <b>51</b> |

## 1 INTRODUÇÃO

O presente guia tem objetivo de orientar o usuário na elaboração do seu trabalho acadêmico.

Foi baseado nas normas de documentação da ABNT (Associação Brasileira de Normas técnicas), a qual é a Agência reguladora e normatizadora de publicações técnicas no Brasil.

Esperamos contribuir de maneira clara e didática nas instruções a seguir.



(TODA SEÇÃO PRIMÁRIA DEVE SER INICIADA NO ANVERSO DA FOLHA, PÁGINA ÍMPAR).

(ELEMENTOS PRÉ-TEXTUAIS DEVEM SER IMPRESSOS NO ANVERSO DA FOLHA COM EXCEÇÃO DA FICHA CATALOGRÁFICA).



## 2 APRESENTAÇÃO DO TRABALHO<sup>1</sup>

Os textos pré-textuais devem ser digitados no anverso das folhas, com exceção da folha de rosto cujo verso deve contar com a ficha catalográfica.

Recomenda-se que os elementos textuais e pós-textuais sejam digitados no anverso e verso das folhas.

### 2.1 Formato

- Papel em branco, formato A4 (21 X 29,7cm).

### 2.2 Fonte

- Fonte (Arial ou Times New Roman) e tamanho 12 para todo trabalho.
- Fonte (Arial ou Times New Roman) e tamanho 10 para citações com mais de três linhas, notas de rodapé, paginação, legenda e fonte das ilustrações e das tabelas;
- Fonte (Arial ou Times New Roman) tamanho 12 para **(TÍTULO)** em maiúsculo e negrito;
- Fonte (Arial ou Times New Roman) tamanho 12 para (subtítulo) em minúsculo.

### 2.3 Margem

- Anverso: margem esquerda e superior de 3 cm, direita e inferior 2 cm;
- Verso: margem direita e superior de 3 cm; esquerda e inferior 2 cm;
- Recuo de primeira linha do parágrafo: 1,25 cm (1 Tab), a partir da margem esquerda;
- Recuo de parágrafo para citação com mais de três linhas: 4 cm da margem esquerda;
- Alinhamento do texto: utilizar a opção “Justificado” do programa Word;

---

<sup>1</sup> **NBR 14724**: Informação e documentação: Trabalhos acadêmicos - Apresentação

- Alinhamento de título e seções: utilizar a opção “Alinhar à Esquerda” do programa Word;
- Alinhamento de título sem indicação numérica (RESUMO, ABSTRACT, LISTAS, SUMÁRIO e REFERÊNCIAS): utilizar a opção “Centralizado” do programa Word.

## 2.4 Espaçamento

- Espaço “Entrelinhas” do texto: 1,5 cm
- O espaço simples é usado em: citações de mais de três linhas, notas de rodapé, referências, ficha catalográfica, legendas e fontes das ilustrações e tabelas;
- Os títulos das seções e subtítulos devem começar no anverso na parte superior da margem esquerda da folha e separados do texto por um espaço de 1,5 cm e os subtítulos também devem ser separados do texto por um espaço de 1,5 cm entrelinhas. Títulos que ocupem mais de uma linha, a partir da segunda linha devem ser posicionados abaixo da primeira letra da primeira palavra do título;
- As referências devem ser separadas entre si por um espaço simples em branco;
- A natureza do trabalho (trabalho de conclusão de curso, dissertação, tese e outros) e objetivo (aprovação em disciplina, grau pretendido e outros); nome da instituição a que é submetido; área de concentração; devem ser alinhados do meio da folha para a direita em espaço simples e fonte Arial ou Times New Roman tamanho 12, ver exemplo de “folha de rosto”.

## 2.5 Paginação

As folhas do trabalho devem ser **contadas**, sequencialmente, a partir da folha de rosto e **numeradas** a partir da Introdução. Os números devem ser escritos em algarismos arábicos e alinhados a 2 cm da margem direita e da margem superior.

---

<sup>1</sup> **NBR 14724:** Informação e documentação: Trabalhos acadêmicos - Apresentação



Trabalhos digitados em anverso a numeração das páginas devem ser colocadas no canto superior direito e, no verso, no canto superior esquerdo.

Apêndices e anexos devem ser numeradas de maneira contínua seguindo a paginação do texto principal.

## 2.6 Exemplos de estrutura

|   |             |
|---|-------------|
| <b>3cm</b>  |             |
| <b>(pág. Modelo anverso e verso) 09</b>   |             |
| <b>1 INTRODUÇÃO</b> (fonte Arial ou Times New Roman 12, <b>Negrito</b> )<br>(entrelinhas 1,5 x 1) |             |
| (Parág. (1,25)) <b>Texto</b> ..... (fonte Arial 12, entrelinhas 1,5).....                         |             |
| .....   |             |
| .....   |             |
| .....   |             |
| .....   |             |
| <b>3 cm</b>   | <b>2 cm</b> |

<sup>1</sup> NBR 14724: Informação e documentação: Trabalhos acadêmicos - Apresentação

3 cm

(pág. Modelo anverso e verso) 11

**2 TÍTULO DO CAPÍTULO** (fonte Arial ou Times New Roman 12, **Negrito**)  
(entrelinhas 1,5 x 1)

**2.1 Subtítulo do capítulo** (fonte Arial12, **Negrito**)  
(entrelinhas 1,5 x 1)

(Parág. (1,25)) **Texto** ..... (fonte Arial 12, entrelinhas 1,5).....

3 cm

.....  
.....

2 cm

(entrelinha 1,5 x 1)

(citação 4 cm,  
entrelinhas simples)

.....  
.....  
.....  
.....

(entrelinhas 1,5 x 1)

.....  
.....  
.....  
.....

(entrelinhas 1,5 x 1)

**2.1.1 Subtítulo do** (fonte Arial12) (terciária sem negrito)  
(entrelinhas 1,5 x 1)

(Parág. (1,25)) **Texto** ..... ((fonte Arial 12, entrelinhas 1,5).....

.....  
.....

<sup>1</sup> NBR 14724: Informação e documentação: Trabalhos acadêmicos - Apresentação

## 2.7 Ilustrações

Indicar na parte superior o termo designado (desenho, esquema, fotografia, gráfico, mapa organograma, planta, quadro, retrato, figura e outros), seguida do seu número de ordem de ocorrência no texto em algarismos arábicos, travessão e do título. Após a ilustração, na parte inferior, indicar a fonte consultada (obrigatório, mesmo que seja do próprio autor) utilizando fonte tamanho 10. Deve ser citado no texto e inserido o mais próximo do trecho a que refere.



## 2.8 Tabelas

Devem ser citadas no texto, inseridas o mais próximo possível do trecho a que se referem e padronizadas, conforme as normas de apresentação tabular do Instituto Brasileiro de Geografia e Estatística (IBGE).

**Tabela 1 - Número de empresas, pessoal ocupado assalariado e salários e outras remunerações, segundo os tipos de empresas - Brasil - 2008**

| Tipos de empresas                | Número de empresas |              | Pessoal ocupado assalariado |              | Salários e outras remunerações (1 000 R\$) |              |
|----------------------------------|--------------------|--------------|-----------------------------|--------------|--|--------------|
|                                  | Absoluto           | Relativo (%) | Absoluto                    | Relativo (%) | Absoluto                                   | Relativo (%) |
| Empresas com pessoal assalariado | 1 875 174          | 100,0        | 26 978 086                  | 100,0        | 434 407 204                                | 100,0        |
| Empresas de alto crescimento     | 30 954             | 1,7          | 4 505 237                   | 16,7         | 69 488 876                                 | 16,0         |
| Empresas gazelas                 | 12 359             | 0,7          | 126 658                     | 4,7          | 15 539 906                                 | 3,6          |

Fonte: IBGE, Cadastro Central de Empresas 2005-2008.

<sup>1</sup> NBR 14724: Informação e documentação: Trabalhos acadêmicos - Apresentação

## 2.9 Equações e fórmulas

Para facilitar a leitura, devem ser destacados no texto e, se necessário, numeradas com algarismos arábicos entre parênteses, alinhados à direita. Na sequência normal do texto, é permitido o uso de uma entre linha maior que comporte seus elementos (expoentes, índices, entre outros).

Exemplo:

$$x^2 + y^2 = z^2 \quad (1)$$

$$(x^2 + y^2) / 5 = n \quad (2)$$



### 3 ESTRUTURA DO TRABALHO

A estrutura de tese, dissertação ou de um trabalho acadêmico compreende:

**Parte externa:** capa e lombada.

**Parte interna:** elementos pré-textuais, textuais e pós-textuais.

**Elementos pré-textuais:** folha de rosto, errata, folha de aprovação, dedicatória, agradecimento, epígrafe, resumo na língua vernácula, resumo na língua estrangeira, listas de ilustrações, tabelas, abreviaturas, siglas e símbolos, sumário.

**Elementos textuais:** Introdução, desenvolvimento, conclusão.

**Elementos pós-textuais:** Referências, glossários, apêndices, anexos, índices.



<sup>†</sup> **NBR 14724:** Informação e documentação: Trabalhos acadêmicos - Apresentação

Quadro 1 - Elementos da estrutura do trabalho acadêmico

| ESTRUTURA     |                        | ELEMENTO                       | OPÇÃO       |
|---------------|------------------------|--------------------------------|-------------|
| PARTE EXTERNA |                        | Capa                           | Obrigatório |
|               |                        | Lombada                        | Opcional    |
| PARTE INTERNA | Elementos pré-textuais | Folha de rosto                 | Obrigatório |
|               |                        | Errata                         | Opcional    |
|               |                        | Folha de aprovação             | Obrigatório |
|               |                        | Dedicatória                    | Opcional    |
|               |                        | Epígrafe                       | Opcional    |
|               |                        | Resumo na língua vernácula     | Obrigatório |
|               |                        | Resumo em língua estrangeira   | Obrigatório |
|               |                        | Lista de ilustrações           | Opcional    |
|               |                        | Lista de tabelas               | Opcional    |
|               |                        | Lista de abreviaturas e siglas | Opcional    |
|               |                        | Lista de símbolos              | Opcional    |
|               |                        | Sumário                        | Obrigatório |
|               | Elementos textuais     | Introdução                     | Obrigatório |
|               |                        | Desenvolvimento                | Obrigatório |
|               |                        | Conclusão                      | Obrigatório |
|               | Elementos pós-textuais | Referências                    | Obrigatório |
|               |                        | Glossário                      | Opcional    |
|               |                        | Apêndice(s)                    | Opcional    |
|               |                        | Anexo(s)                       | Opcional    |
|               |                        | Índice(s)                      | Opcional    |

Fonte: Autores, 2012.

<sup>1</sup> **NBR 14724:** Informação e documentação: Trabalhos acadêmicos - Apresentação

### **3.1 Parte externa**

3.1.1 Capa (obrigatório): Proteção externa do trabalho e sobre a qual se imprimem as informações indispensáveis à sua identificação.

**INSTITUTO ITAPETININGANO DE ENSINO SUPERIOR**

**NOME DO ALUNO**

**TÍTULO DO TRABALHO:**

subtítulo

**ITAPETININGA**

**2023**

---

<sup>1</sup> **NBR 14724:** Informação e documentação: Trabalhos acadêmicos - Apresentação

3.1.2 Lombada (opcional): Parte da capa do trabalho que reúne as margens internas das folhas. As informações devem ser impressas no mesmo sentido da lombada.

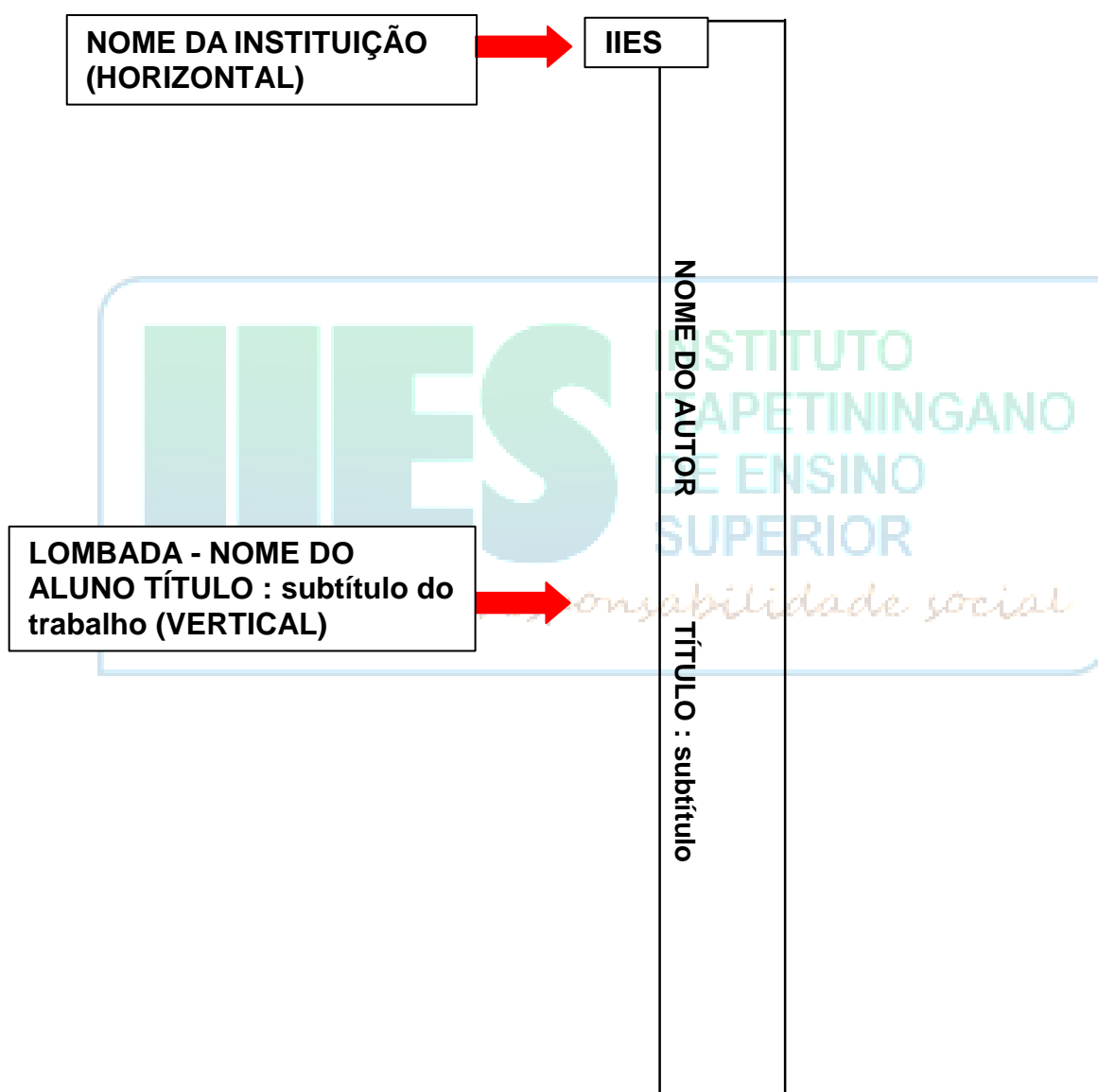

<sup>1</sup> NBR 14724: Informação e documentação: Trabalhos acadêmicos - Apresentação  
NBR 12225: Informação e documentação: Lombada - Apresentação



## 3.2 Parte interna

### 3.2.1 Elementos pré-textuais

3.2.1.1 Folha de rosto (obrigatório): Folha que contém os elementos essenciais à identificação do trabalho.

**NOME DO ALUNO**

**TÍTULO DO TRABALHO:**

subtítulo

Trabalho de conclusão de curso  
para obtenção do título de  
graduação em (nome do curso)  
apresentado à IIES.

Orientador: Prof. Dr. José da Silva

**ITAPETININGA**

**2023**

<sup>1</sup> **NBR 14724:** Informação e documentação: Trabalhos acadêmicos - Apresentação

### 3.2.1.2 Verso da folha de rosto (obrigatório)

Ficha catalográfica: No verso da folha de rosto deverá constar a ficha catalográfica, conforme o Código de catalogação Anglo-Americano vigente. Para elaboração da ficha catalográfica acesse o site da Instituição: Serviços - Biblioteca - Ficha catalográfica.

Biblioteca do Instituto Itapetiningano de Ensino Superior - IIES.  
 Guia de normalização para apresentação de trabalhos acadêmicos da  
 Universidade Paulista : ABNT / Biblioteca do Instituto Itapetiningano de  
 Ensino Superior - IIES. - 2023.  
 52 p. : il. color.

1. Normalização. 2. Trabalhos acadêmicos. 3. ABNT. I. Biblioteca do  
 Instituto Itapetiningano de Ensino Superior - IIES.

3.2.1.3 Errata (opcional): Lista das folhas e linhas em que ocorrem erros, seguidas das devidas correções. Deve ser inserida logo após a folha de rosto.

#### ERRATA

Guia de normalização para apresentação de trabalhos acadêmicos  
 da Universidade Paulista. 51 p.

| Folha | Linha | Onde se lê | Leia-se    |
|-------|-------|------------|------------|
| 32    | 3     | publicacao | publicação |

<sup>1</sup> **NBR 14724:** Informação e documentação: Trabalhos acadêmicos - Apresentação

3.2.1.4 Folha de aprovação (obrigatório): Folha que contém os elementos essenciais à aprovação do trabalho.

**NOME DO ALUNO**

**TÍTULO DO TRABALHO:**

subtítulo

Trabalho de Conclusão de Curso  
para obtenção do título de  
Graduação em (nome do curso)  
apresentado à Instituto  
Itapetiningano de Ensino Superior - IIES.

Aprovado em:

**BANCA EXAMINADORA**

//

Prof. Nome do Professor  
Instituto Itapetiningano de  
Ensino Superior - IIES

//

Prof. Nome do Professor  
Instituto Itapetiningano de  
Ensino Superior - IIES

//

Prof. Nome do Professor  
Instituto Itapetiningano de Ensino Superior - IIES

3.2.1.5 Dedicatória (opcional): Folha onde o autor presta homenagem ou dedica seu trabalho.

### DEDICATÓRIA

Dedico esse trabalho à minha esposa  
\_\_\_\_\_ por ter me acompanhado nesta  
jornada...

3.2.1.6 Agradecimentos (opcional): Folha onde o autor agradece as pessoas que colaboraram de certa forma com seu trabalho.

### AGRADECIMENTOS

Agradeço em primeiro lugar à DEUS por ser a base das minhas conquistas;

Aos meus pais \_\_\_\_\_ e \_\_\_\_\_, por acreditar e terem interesse em minhas escolhas, apoiando-me e esforçando-se junto a mim, para que eu suprisse todas elas;

À professora \_\_\_\_\_, pela dedicação em suas orientações prestadas na elaboração deste trabalho, me incentivando e colaborando no desenvolvimento de minhas ideias;

<sup>†</sup> **NBR 14724:** Informação e documentação: Trabalhos acadêmicos - Apresentação

3.2.1.7 Epígrafe (opcional): Folha onde o autor apresenta uma citação, seguida de indicação de autoria, relacionada com a matéria tratada no corpo do trabalho.

*“O remédio para nossas preocupações  
consiste em estar inteiramente  
ocupado, realizando alguma coisa  
construtiva”.*

*(Maria Zownseand)*

<sup>†</sup> **NBR 14724:** Informação e documentação: Trabalhos acadêmicos - Apresentação

**NBR 10520:** Informação e documentação: citação em documentos - Apresentação

3.2.1.8 Resumo na língua vernácula “português” (obrigatório): Apresenta os pontos relevantes de um texto, fornecendo uma visão rápida e clara do conteúdo e das conclusões do trabalho, seguido das palavras-chave. Quanto a sua extensão os resumos devem ter: de 150 a 500 palavras os de trabalhos acadêmicos (teses, dissertações e outros) e relatórios técnico-científicos; de 100 a 250 palavras os de artigos de periódicos. Recomenda-se o uso de parágrafo único.

### RESUMO

O Brasil é um país em desenvolvimento, seu mercado de trabalho transforma-se constantemente. As mudanças são rápidas, exigindo qualificação profissional. Neste cenário, empreender torna-se cada vez mais um diferencial para a inclusão no mercado. O objetivo desta pesquisa é identificar como os estudantes do curso de turismo compreendem o conceito de empreendedorismo e verificar se as práticas pedagógicas consolidam ideias e habilidades que permitam a inovação e a criatividade contribuindo para a formação do profissional empreendedor. A pesquisa realizada teve caráter qualitativo. Aplicou-se um questionário com perguntas abertas aos alunos do curso de turismo na cidade de Ourinhos. Verificou-se que os estudantes estão atentos às exigências do mercado e apresentam grande potencial empreendedor, todavia é preciso fomentar estratégias educacionais que transformem em ação esse potencial.

Palavras-chave: turismo; mercado de trabalho; empreendedorismo.

<sup>1</sup> NBR 14724: Informação e documentação: Trabalhos acadêmicos - Apresentação  
NBR 6028: Informação e documentação : Resumo - Apresentação

3.2.1.9 Resumo em língua estrangeira (obrigatório): Versão do resumo para idioma de divulgação internacional.

### ABSTRACT

Brazil is a developing country, its labor market changes constantly. The changes are rapid, requiring professional qualifications. In this scenario, undertake becomes increasingly a differentiator for inclusion in the market. The objective of this research is to identify how the students of tourism include the concept of entrepreneurship and whether teaching practices consolidate ideas and skills that enable innovation and creativity in contributing to the formation of the professional entrepreneur. The research was qualitative. We applied a questionnaire with open to students of tourism in the city of Ourinhos. It was found that students are aware of market requirements and have great potential entrepreneur, but the need to develop educational strategy to transform this potential into action.

Key-words: tourism; labor market; entrepreneurship.

3.2.1.10 Lista de ilustrações (opcional): Referem-se à desenhos, esquemas, fluxogramas, fotografias, gráficos, mapas, organogramas, que devem ser elaborados de acordo com a ordem apresentada no texto, acompanhados do respectivo número de página. Quando necessário recomenda-se uma lista para cada tipo de ilustração.

### LISTA DE ILUSTRAÇÕES

|  |    |
|--|----|
| Gráfico 1 - Estatística de emprego no Estado de São Paulo no ano 2002    | 13 |
| Gráfico 2 - Crescimento da economia brasileira no período de 2002 à 2004 | 16 |

3.2.1.11 Lista de tabelas (opcional): Elemento demonstrativo de síntese que constitui unidade autônoma, elaborado de acordo com a ordem apresentada no texto, acompanhado do respectivo número de página.

### LISTA DE TABELAS

|   |    |
|---|----|
| Tabela 1 - Estatística de emprego no Estado de São Paulo no ano 2002    | 13 |
| Tabela 2 - Crescimento da economia brasileira no período de 2002 à 2004 | 16 |



3.2.1.12 Lista e abreviaturas e siglas (opcional): Consiste na relação alfabética das abreviaturas e siglas utilizadas no texto, recomenda-se a elaboração de lista própria para cada tipo.

### LISTA DE ABREVIATURAS E SIGLAS

|        |   |
|--------|---|
| ABNT   | Associação Brasileira de Normas Técnicas                    |
| ABEMA  | Associação Brasileira de Órgãos Estaduais do Meio Ambiente  |
| IBGE   | Instituto Brasileiro de Geografia e Estatística             |
| LTDA   | Limitada (sociedade por quotas e responsabilidade limitada) |
| PANECO | Panorama Econômico  |

3.2.1.13 Lista de símbolos (opcional): Elaborada de acordo com a ordem em que os símbolos aparecem no texto, com o devido significado.

### LISTA DE SÍMBOLOS

|                            |   |
|----------------------------|---|
| <b>C</b>                   | Conjunto dos números complexos          |
| <b>dab</b>                 | Distância euclidiana                    |
| <b><math>O(n)</math></b>   | Ordem de um algoritmo                   |
| <b><math>P_{sp}</math></b> | Projeção sobre um espaço linear fechado |
| <b><math>X_t</math></b>    | Variável aleatória                      |

<sup>1</sup> **NBR 14724**: Informação e documentação: Trabalhos acadêmicos - Apresentação

3.2.1.14 Sumário (obrigatório): Enumeração das principais divisões, seções e outras partes do trabalho, na mesma ordem e grafia em que aparece no texto, acompanhados dos respectivos números das páginas. É iniciado no anverso da folha e concluído no verso, caso necessário. Exemplo:

## SUMÁRIO

|            |  |          |
|------------|--|----------|
| <b>1</b>   | <b>INTRODUÇÃO .....</b>                      | <b>0</b> |
| <b>2</b>   | <b>DESENVOLVIMENTO .....</b>                 | <b>0</b> |
| <b>2.1</b> | <b>Revisão de literatura.....</b>            | <b>0</b> |
| <b>3</b>   | <b>PESQUISA DE CAMPO.....</b>                | <b>0</b> |
| <b>3.1</b> | <b>Universo de pesquisa.....</b>             | <b>0</b> |
| 3.1.1      | População alvo .....                         | 0        |
| 3.1.2      | Amostra e os sujeitos de pesquisa.....       | 0        |
| <b>3.2</b> | <b>Coleta de dados.....</b>                  | <b>0</b> |
| 3.2.1      | Instrumentos de pesquisa.....                | 0        |
| 3.2.2      | Pré-teste.....                               | 0        |
| 3.2.3      | Procedimentos de coleta de dados.....        | 0        |
| <b>4</b>   | <b>CONSIDERAÇÕES FINAIS.....</b>             | <b>0</b> |
|            | <b>REFERÊNCIAS.....</b>                      | <b>0</b> |
|            | <b>APÊNDICE A – FORMULÁRIO DE DADOS.....</b> | <b>0</b> |
|            | <b>ANEXO A – MANUAL DE ANÁLISE.....</b>      | <b>0</b> |

<sup>1</sup> **NBR 14724:** Informação e documentação: Trabalhos acadêmicos - Apresentação

**NBR 6024:** Informação e documentação: numeração progressiva das seções de um documento - Apresentação

**NBR 6027:** Informação e documentação: sumário - Apresentação

### 3.3 Elementos textuais

#### 3.3.1 Introdução

Introdução é a parte inicial do texto, onde deve constar a delimitação do assunto tratado de forma breve e objetiva.

#### 3.3.2 Desenvolvimento

A partir do levantamento bibliográfico, desenvolve-se o corpo do trabalho, onde se analisa a ideia principal, destacando, formulando e discutindo hipóteses.

Divide-se em seções ou capítulos, e concentra a maior parte do total de páginas da monografia.

#### 3.3.3 Considerações finais

Parte final do texto onde são apresentados os resultados finais da pesquisa, correspondentes aos objetivos ou hipóteses.

É importante apresentar novas ideias, abrindo caminho a outros pesquisadores que poderão trabalhar no assunto.

### 3.4 Elementos pós-textuais

#### 3.4.1 Referências (obrigatório)

Monografia no todo (livro, manual enciclopédia, dicionário, tese, dissertação, trabalho acadêmico etc.).

Diferença entre referências e bibliografias:

- Referências: todo documento que foi citado na produção do trabalho;
- Bibliografia: textos que foram consultados, porém não fazem parte do trabalho.

#### Exemplos:

##### Um autor

SOBRENOME, Nome. **Título do livro**: subtítulo (se houver). Edição. Local: Editora, Ano.

GIL, A. C. **Como elaborar projetos de pesquisa**. 4. ed. São Paulo: Atlas, 2002.

##### Até três autores

SOBRENOME, Nome; SOBRENOME, Nome; SOBRENOME, Nome. **Título do livro**: subtítulo (se houver). Edição. Local: Editora, Ano.

PASSOS, L. M. M.; FONSECA, A.; CHAVES, M. **Alegria de saber**: matemática, segunda série, 2, primeiro grau: livro do professor. São Paulo: Scipione, 1995.

##### Mais de três autores

Convém indicar todos, sendo opcional a indicação apenas do primeiro acrescentando-se a expressão *et al.*

SOBRENOME, Nome; SOBRENOME, Nome; SOBRENOME, Nome;  
SOBRENOME, Nome. **Título do livro**: subtítulo (se houver). Edição. Local:  
Editora, Ano.

PASSOS, L. M. M.; FONSECA, A.; CHAVES, M.; SILVA, A. **Alegria de saber**: matemática. São Paulo: Scipione, 1995.

<sup>2</sup> **NBR 6023**: informação e documentação: Referência - Elaboração

SOBRENOME, Nome. *et. al.* **Título do livro:** subtítulo (se houver).  
Edição. Local: Editora, Ano.

URANI, A. *et al.* **Constituição de uma matriz de contabilidade social para o Brasil.** Brasília: IPEA, 1994.

### Autor desconhecido

Quando não existir autor, a entrada é feita pelo título com a primeira palavra em maiúscula. Títulos e subtítulos longos, podem-se suprimir as últimas palavras, desde que não seja alterado o sentido. A supressão deve ser indicada por reticências entre colchetes.

TÍTULO do livro: subtítulo (se houver). Local: Editora, Ano.

DIAGNÓSTICO do setor editorial brasileiro. São Paulo: Câmara Brasileira do Livro, 1993.

ARTE de furtar [...]. Rio de Janeiro: Nova Fronteira, 1992.

### Organizadores (org.), compiladores (comp.), editores (ed.), coordenadores (coord.) etc.

SOBRENOME, Nome (org.). **Título do livro:** subtítulo (se houver). Local:  
Editora, Ano.

FERREIRA, Leslie Piccolotto (org.). **O fonoaudiólogo e a escola.** São Paulo: Summus, 1991.

### Tradutores, revisores, ilustradores etc.

Podem ser acrescentados após o título.

SOBRENOME, Nome. **Título da obra.** Tradução Nome do Tradutor. Local:  
Editora, Ano.

CHEVALIER, Jean; GHEERBRANT, Alain. **Dicionário de símbolos.** Tradução Vera da Costa e Silva. Rio de Janeiro: J. Olympio, 1990.

<sup>2</sup> NBR 6023: informação e documentação: Referência - Elaboração

**Autor entidade** (associações, empresas, instituições).

NOME DA ENTIDADE. **Título da obra:** subtítulo (se houver). Local, Ano.

UNIVERSIDADE DE SÃO PAULO. **Catálogo de teses da Universidade de São Paulo, 1992.** São Paulo, 1993.

**Teses, dissertações e trabalhos acadêmicos**

Para obras impressas no averso utilizar a letra “f” (folha), para as impressas no anverso e verso utilizar a letra “p” (página). Podem ser acrescentadas informações complementares para melhor identificar o documento.

SOBRENOME, Nome. **Título do livro:** subtítulo (se houver). Ano. 00 folhas. Nomenclatura (Titulação do curso) - Universidade, Local, Ano.

SILVA, J. C. **Estudo de uma fonte de informação secundária.** 2001. 27 f. Dissertação (Mestrado em Informação) - Universidade KWZ, São Paulo, 2001.

**Exemplo com informações complementares:**

RODRIGUES, Ana Lúcia Aquilas. **Impacto de um programa de exercícios no local de trabalho sobre o nível de atividade física e o estágio de prontidão para a mudança de comportamento.** Orientador: Mario Ferreira Junior. 2009. 82 f. Dissertação (Mestrado em Fisiopatologia Experimental) - Faculdade de Medicina, Universidade de São Paulo, São Paulo, 2009.

**Parte de monografia** (capítulo, volume, fragmento e outras partes de uma obra).

SOBRENOME, Nome. Título do capítulo: subtítulo (se houver). *In:* SOBRENOME, Nome. **Título da obra.** Local: Editora, Ano. Páginas.

ROMANO, Giovanni. Imagens da juventude na era moderna. *In:* LEVI, G.; SCHMIDT, J. (org.). **História dos jovens 2.** São Paulo: Companhia das Letras, 1996. p. 7-16.

SANTOS, F. R. A colonização da terra do Tucujús. *In:* SANTOS, F. R. **História do Amapá, 1º grau.** 2. ed. Macapá: Valcan, 1994. p. 15-24.

<sup>2</sup> NBR 6023: informação e documentação: Referência - Elaboração

**Monografias em meio eletrônico** (disquetes, CD-ROM, *e-book*, *online* etc.).

SOBRENOME, Nome. **Título da obra:** subtítulo (se houver). Local: Editora, Ano.  
Disponível em: <http://www.site.com.br>. Acesso em: dia mês ano.

KOOGAN, André; HOUAISS, Antônio (ed.). **Enciclopédia e dicionário digital 98**. São Paulo: Delta: Estadão, 1998. 5 CD-ROM.

BAVARESCO, Agemir; BARBOSA, Evandro; ETCHEVERRY, Katia Martin (org.). **Projetos de filosofia**. Porto Alegre: EDPUCRS, 2011. *E-book*. Disponível em: <http://ebooks.pucrs.br/edipucrs/projetosdefilosofia.pdf>. Acesso em: 21 ago. 2011.

**Publicação periódica no todo** (revista científica, revista semanal, jornal).

TÍTULO DA REVISTA. Local: Editora, Ano.

REVISTA BRASILEIRA DE GEOGRAFIA. Rio de Janeiro: IBGE, 1939.

**Parte de revista, jornal, boletim etc.** (volume, fascículo, números especiais e suplementos, entre outros, sem título próprio).

TÍTULO DA REVISTA. Local: Editora, Número, Volume, Ano.

DINHEIRO. São Paulo: Ed. Três, n. 148, 28 jun. 2000.

**Artigo e/ou matéria de jornal** (comunicações, editorial, entrevistas, resenhas, reportagens, resenhas etc.).

SOBRENOME, Nome. Título do artigo: subtítulo. **Título da Revista ou Jornal**, Local, caderno ou parte do jornal e a paginação correspondente.

AS 500 maiores empresas do Brasil. **Conjuntura Econômica**, Rio de Janeiro, v. 38, n. 9, set. 1984. Edição especial.

SEKEFF, Gisela. O emprego dos sonhos. **Domingo**, Rio de Janeiro, ano 26, n. 1344, p. 30-36, 3 fev. 2002.

**Parte de revista, boletim etc. em meio eletrônico** (disquete, CD-ROM, *online* etc.).

SOBRENOME, Nome. Título do artigo: subtítulo (se houver). **Título da Revista**, Local, volume, número, páginas, mês ano. Disponível em: <http://www.site.com.br>. Acesso em: dia mês ano.

<sup>2</sup> **NBR 6023:** informação e documentação: Referência - Elaboração

RIBEIRO, P. S. G. Adoção à brasileira: uma análise sociojurídica. **Dataveni@**, São Paulo, ano 3, n. 18, ago. 1998. Disponível em: <http://www.datavenia.inf.br/>. Acesso em: 10 set. 1998.

**Eventos no todo** (atas, anais, resultados, proceedings etc.).

NOME DO EVENTO, Numeração (se houver), Ano, Local. **Título do documento...** Local de Publicação: Editora, Ano de publicação.

REUNIÃO ANUAL DA SOCIEDADE BRASILEIRA DE QUÍMICA, 20., 1997, Poços de Caldas. **Química**: academia, indústria, sociedade: livro de resumos. São Paulo: Sociedade Brasileira de Química, 1997.

**Eventos no todo em meio eletrônico** (disquete, CD-ROM, *online* etc.)

NOME DO EVENTO, Numeração (se houver), Ano, Local. **Título do documento...** Local de Publicação: Editora, Ano de publicação. Disponível em: <http://www.site.com.br>. Acesso em: dia mês ano.

CONGRESSO BRASILEIRO DE BIBLIOTECOLOGIA E DOCUMENTAÇÃO, 19., 2000, Porto Alegre. **Anais eletrônicos...** Porto Alegre: PUCRS, 2000. Disponível em: [http://embauba.ibict.br/cbbd2000/Default\\_en.html](http://embauba.ibict.br/cbbd2000/Default_en.html). Acesso em: 18 out. 2002.

**Parte de evento em meio eletrônico** (disquete, CD-ROM, *online* etc.)

SOBRENOME, Nome. Título do trabalho: subtítulo (se houver). *In*: NOME DO EVENTO, Numeração (se houver), Ano, Local. **Título do documento...** Local de Publicação: Editora, Ano de publicação. Disponível em: <http://www.site.com.br>. Acesso em: dia mês ano.

GONÇALVES, Carmem Diego. Estilo de pensamento na produção de conhecimento científico. *In*: CONGRESSO PORTUGUÊS DE SOCIOLOGIA, 4., 2000, Coimbra. **Actas do [...]**. Lisboa: Associação Portuguesa de Sociologia, 2000. Tema: Sociedade portuguesa: passados recentes, futuros próximos. Eixo temático: Reorganização dos saberes, ciência e educação, p. 1-18. Disponível em: [http://aps.pt/wp-content/uploads/2017/08/DPR462de12fbb03\\_1pdf](http://aps.pt/wp-content/uploads/2017/08/DPR462de12fbb03_1pdf). Acesso em: 3 maio 2010.

**Documentação jurídica** (legislação, jurisprudência e doutrina).

**Legislação** (Constituição, emendas constitucionais, normas emanadas)

JURISDIÇÃO. **Título.** numeração. Local: Editora, Ano de publicação.

<sup>2</sup> **NBR 6023**: informação e documentação: Referência - Elaboração



BRASIL. **Código civil**. 46. ed. São Paulo: Saraiva, 1995.

**Jurisprudência** (decisões judiciais)

JURISDIÇÃO ou Órgão Judiciário Competente. **Título**. Numeração. Partes envolvidas (se houver). Local, Data. Dados da publicação.

BRASIL. Supremo Tribunal Federal. Súmula nº 333. Cabe mandado de segurança contra ato praticado em licitação promovida por sociedade de economia mista ou empresa pública. **Diário da Justiça**: seção 1, Brasília, DF, ano 82, n. 32, p. 246, 14 fev. 2007.

**Doutrina**: Interpretação dos textos legais (monografias, artigos de periódicos, paper etc.

SOBRENOME, Nome. Título do artigo. **Título da revista**, Local, volume, número, páginas, mês ano.

BARROS, Raimundo Gomes de. Ministério Público: sua legitimação frente ao Código do Consumidor. **Revista Trimestral de Jurisprudência dos Estados**, São Paulo, v. 19, n. 139, p. 53-72, ago. 1995.

**Documento jurídico em meio eletrônico** (disquetes, CD-ROM, *online* etc.).

SOBRENOME, Nome. Título do artigo: subtítulo (se houver). **Título da revista**, Local, volume, número, páginas, mês ano. Disponível em: <http://www.site.com.br>. Acesso em: dia mês ano.

BRASIL. Lei nº 9.889, de 7 de dezembro de 1999. Altera a legislação tributária federal. **Diário Oficial [da] República Federativa do Brasil**, Brasília, DF, 8 dez. 1999. Disponível em: [http://www.in.gov.br/mp\\_leis/leis\\_texto.asp?id=LEI%209887](http://www.in.gov.br/mp_leis/leis_texto.asp?id=LEI%209887). Acesso em: 22 dez.1999.

**Imagens em movimento** (filmes, videocassetes, DVD etc.).

TÍTULO. Diretor ou produtor. Local: Produtora, Ano. Suporte físico.

OS PERIGOS do uso de tóxicos. Produção de Jorge Ramos de Andrade. São Paulo: CERAVI, 1983. 1 videocassete.

<sup>2</sup> **NBR 6023**: informação e documentação: Referência - Elaboração

**Documento iconográfico** (pintura, gravura, ilustrações, fotografia, desenho técnico, dispositivo, diafilme, material estereográfico, transparência, cartaz, etc.).

SOBRENOME, Nome. **Título da obra.** Ano. Especificação do Suporte.

KOBAIASHI, K. **Doença dos xavantes.** 1980. 1 fotografia, color., 16 cm x 56 cm.

**Documento cartográfico** (atlas, mapa, globo, fotografia aérea etc.).

TÍTULO. Local: Editora, Ano. Designação Específica. Escala.

ATLAS Mirador Internacional. Rio de Janeiro: Enciclopédia Britânica do Brasil, 1981. 1 atlas. Escalas variam.

**Documento de acesso exclusivo em meio eletrônico** (base de dados, listas de discussão, BBS (site), arquivos em disco rígido, programas, conjuntos de programas e mensagens eletrônicas etc.)

SOBRENOME, Nome (se houver). **Título.** Descrição física do meio eletrônico.  
Disponível em: <http://www.site.com.br>. Acesso em: dia mês ano.

ÁCAROS no Estado de São Paulo. *In*: FUNDAÇÃO TROPICAL DE PESQUISAS E TECNOLOGIA “ANDRÉ TOSELLO”. **Base de Dados Tropical.** 1985. Disponível em: <http://www.bdt.fat.org.br/acaro/sp/>. Acesso em: 30 maio 2002.

CID, Rodrigo. Deus: argumentos da impossibilidade e da incompatibilidade. *In*: CARVALHO, Mário Augusto Queiroz *et al.* **Blog investigação filosófica.** Rio de Janeiro, 23 abr. 2011. Disponível em: <http://investigacao-filosofica.blogspot.com>. Acesso em: 23 ago. 2011.

LAPAROTOMIA. *In*: WIKIPEDIA: a enciclopédia livre. [San Francisco, CA: Wikimedia Foundation, 2010]. Disponível em: <https://pt.wikipedia.org/wiki/Laparotomia>. Acesso em: 30 jan. 2019.

OLIVEIRA, José P. M. **Repositório digital da UFRGS é destaque em ranking internacional.** Maceió, 19 ago. 2011. Twitter: @biblioufal. Disponível em: <http://twitter.com/#!/biblioufal>. Acesso em: 20 ago. 2011.

<sup>2</sup> NBR 6023: informação e documentação: Referência - Elaboração

3.4.2 Apêndice (opcional): Texto ou documento elaborado pelo autor, com o objetivo de complementar o trabalho. O exemplo do título abaixo segue a norma ABNT 6027 - sumário. Devem ser apresentados em uma folha à parte como da seguinte forma:

3 cm

*(pág. Modelo anverso e verso) 11*

## APÊNDICE A - QUESTIONÁRIO USADO NA COLETA DE DADOS DA PESQUISA

### Questionário:

1. Que tipo de conexão você usa para acessar a internet?

Linha discada ( ) Conexão rápida ( )  
 Rede governo ( ) Outra ( )

2. Onde você acessa a internet?

Casa ( ) Trabalho ( ) loja virtual ( )  
 Casa de amigos ( ) Outro: \_\_\_\_\_

3. Com que frequência você lê notícias no computador?

Todos os dias ( ) 5 x por semana ( )  
 4 x por semana ( ) 2 x por semana ( )  
 3 x por semana ( ) 1 x por semana ( )

3 cm

2 cm

2 cm

<sup>1</sup> NBR 14724: Informação e documentação: Trabalhos acadêmicos - Apresentação

3.4.3 Anexo (opcional): Texto ou documento não elaborado pelo autor, que serve de fundamentação para complemento do trabalho. O exemplo do título abaixo segue a norma ABNT 6027 - sumário. Devem ser apresentados em uma folha à parte como da seguinte forma:

**3 cm**

*(pág. Modelo anverso e verso) 13*

## **ANEXO A - FOTOGRAFIA AÉREA DA CIDADE DE SÃO PAULO**



**3 cm**

**2 cm**

**2 cm**

<sup>1</sup> **NBR 14724:** Informação e documentação: Trabalhos acadêmicos - Apresentação

## 4 CITAÇÕES<sup>3</sup>

Menção de uma informação extraída de outra fonte.

### 4.1 Regras gerais de apresentação

Nas citações, as chamadas são feitas pelo sobrenome do autor, instituição responsável ou título na sentença, em letras maiúsculas e minúsculas, e quando estiverem entre parênteses, em letras maiúsculas.

**Citação direta:** Transcrição textual de parte da obra do autor consultado.

Especificar no texto, a(s) página(s), volume(s), tomo(s) ou seção(ões) da fonte consultada, após a data, separados por vírgula.

**Exemplo:** Oliveira e Leonardos (1943, p. 146) dizem que a “[...] relação da série São Roque com os granitos portifiróides pequenos é muito clara.”

Meyer parte de uma passagem da crônica de “14 de maio”, de A Semana: “Houve sol, e grande sol, naquele domingo de 1888, em que o senado voltou a lei, que a regente sancionou [...] (ASSIS, 1994, v. 3, p. 583).

**Citação direta de até 3 linhas:** Devem estar contidas entre aspas duplas. As aspas simples são utilizadas para indicar citação no interior da citação.

**Exemplos:** Segunda Sá (1995, p. 27): “[...] por meio da mesma „arte de conservação” que abrange tão extensa e significativa parte da nossa existência cotidiana [...]”

**Citação direta com mais de 3 linhas:** Devem ser destacadas com recuo de 4 cm da margem esquerda, com letra menor que a do texto e sem as aspas.

**Exemplo:**

A teleconferência permite ao indivíduo participar de um encontro nacional ou regional sem a necessidade de deixar seu local de origem. Tipos comuns de teleconferências incluem o uso da televisão, telefone, e computador. Através de áudio-conferência, utilizando a companhia local de telefone, um sinal de áudio pode ser emitido em um salão de qualquer dimensão. (NICHOLS, 1993, p. 181).

---

<sup>3</sup>NBR 10520: Informação e documentação: Citações em documentos - Apresentação

**Citação indireta:** Baseado na obra do autor consultado. Nas citações indiretas a indicação das páginas é opcional.

**Exemplo:** Merriam e Caffarella (1991) observam que a localização de recursos tem um papel no processo de aprendizagem autodirigida.

**Citação de informação verbal:** Palestras, debates, comunicações etc. Deverá ser indicada entre parênteses a expressão informação verbal, mencionando-se os dados disponíveis, em nota de rodapé.

**Exemplos:**

O novo medicamento estará disponível até o final deste semestre (informação verbal)<sup>1</sup>.

} No corpo do texto

<sup>1</sup>Notícia fornecida por John A. Smith no Congresso Internacional de Engenharia Genética, em Londres, em outubro de 2001.

} No rodapé da página

Na citação de trabalho em fase de elaboração, menciona-se a expressão em fase de elaboração entre parênteses, e indicam-se os dados disponíveis em nota de rodapé.

**Exemplos:**

Os poetas selecionados contribuíram para a consolidação da poesia no Rio Grande do Sul, séculos XIX e XX (em fase de elaboração)<sup>1</sup>.

} No corpo do texto

<sup>1</sup>Poetas rio-grandenses, de autoria de Elvo Clemente, a ser editado pela EDIPUCRS, 2002.

} No rodapé da página

**Supressões, interpolações, comentários, ênfase ou destaques**

Seguir modo abaixo:

- Supressões: [...]
- Interpolações, acréscimos ou comentários: [ ]
- Ênfase ou destaque: grifo ou negrito ou itálico.

<sup>3</sup>NBR 10520: Informação e documentação: Citações em documentos - Apresentação

### Sistema numérico

Quando se opta por este sistema, a indicação da fonte se faz através de uma numeração única e consecutiva, em algarismos arábicos, remetendo à lista de referências no fim do trabalho, na mesma ordem que aparece no texto. Esta indicação é feita entre parênteses, alinhada ao texto ou situada logo acima do texto, em sobrescrito.

*Não se inicia a numeração da citação a cada página.*

*O sistema numérico não deve ser utilizado quando há notas de rodapé.*

#### **Exemplos:**

Diz Rui Barbosa: “Tudo é viver, previvendo.” (15)

Diz Rui Barbosa: “Tudo é viver, previvendo.”<sup>15</sup>

### Sistema autor-data

A indicação da fonte nas citações pode ser feita de duas formas:

a) pelo sobrenome de cada autor ou entidade responsável seguido da data de publicação do documento e das páginas de citação, no caso da citação direta, separados por vírgula e entre parênteses.

#### **Exemplos: Citação direta**

A chamada “pandectística havia sido a forma particular pela qual o direito romano fora integrado no século XIX na Alemanha em particular.” (LOPES, 2000, p. 225).

No texto

LOPES, José Reinaldo de Lima. **O direito na história**. São Paulo: Max Limonad, 2000.

Na lista de referência

<sup>3</sup>NBR 10520: Informação e documentação: Citações em documentos - Apresentação

### Exemplos: Citação indireta

De fato semelhante equacionamento do problema conteria o risco de se considerar a literatura meramente como uma fonte a mais de conteúdo já previamente disponíveis, em outros lugares, para a teologia. (JOSSUA; METZ, 1976, p. 3).

No texto

JOSSUA, J. P.; METZ, J. B. Editorial: Teologia e Literatura. **Concilium**, Petrópolis, v. 115, n. 5, p. 2-5, 1976.

Na lista de referência

Merriam e Caffarella (1991) observam que a localização de recursos tem um papel crucial no processo de aprendizagem autodirigida.

No texto

MERRIAM, S.; CAFFARELLA, R. **Learning in adulthood**: comprehensive guide. San Francisco: Jossey-Bass, 1991.

Na lista de referências

**b)** Para obras sem indicação de autoria ou responsabilidade deve ser pela primeira palavra do título seguida de reticências, data de publicação e página(s) da citação, no caso de citação direta, separados por vírgula e entre parênteses.

### Exemplos: Citação direta

“Em Nova Londrina (PR), as crianças são levada às lavouras a partir dos 5 anos.” (NOS CANAVIAIS..., 1995, p. 12).

No texto

NOS CANAVIAIS, mutilação em vez de lazer e escola. **O Globo**, Rio de Janeiro, 16 jul. 1995. **O País**, p. 12.

Na lista de referências

Quando os sobrenomes dos autores forem coincidentes, acrescentam-se as iniciais dos prenomes, e se ainda houver coincidência, indicam-se os prenomes por extenso.

<sup>3</sup>**NBR 10520**: Informação e documentação: Citações em documentos - Apresentação



**Exemplos:**

(BARBOSA, C., 1958)

(BARBOSA, Cássio, 1965)

(BARBOSA, O., 1959)

(BARBOSA, Celso, 1965)

Em citações de vários documentos de um mesmo autor publicados no mesmo ano, faz-se a distinção com letras minúsculas, em ordem alfabética, após a data e sem espaçamento.

**Exemplo:**

Seguindo a análise de Pires (2004a)

(PIRES, 2004a)

Nas citações indiretas de documentos de mesma autoria, publicados em anos diferentes e mencionados simultaneamente, as datas são separadas por vírgulas.

**Exemplos:**

(SILVA, 1989, 1994)

(SANTOS; VARGAS; ALVES, 2000, 2002, 2004)

As citações indiretas de diversos documentos de vários autores, mencionados simultaneamente, devem ser separadas por (;), em ordem alfabética.

**Exemplos:**

(CASTRO, 1994; SILVA, 1989)

(FONSECA, 1997; PAIVA, 1997; SILVA, 1997)

**Notas de rodapé:** Indicações, observações ou aditamentos ao texto feitos pelo autor.

---

<sup>3</sup>NBR 10520: Informação e documentação: Citações em documentos - Apresentação

As notas de rodapé podem ser notas de referência ou notas explicativas e são alinhadas a partir da segunda linha da mesma nota, abaixo da primeira letra da primeira palavra para destacar o expoente, sem espaço entre elas e com fonte menor.

**Exemplo:**

<sup>1</sup>Veja-se como exemplo desse tipo de abordagem o estudo de Netzer (1976).

<sup>2</sup> Encontramos esse tipo de perspectiva na 2ª parte do verbete referido na nota anterior, em grande parte do estudo de Rahner (1962).

} No rodapé  
da página

**Notas de referências**

A numeração das notas de referências é feita por algarismos arábicos, devendo ter numeração única e consecutiva para capítulo ou parte. Não se inicia a cada página. A primeira citação de uma obra, em nota de rodapé, deve ter sua referência completa.

**Exemplo:**

<sup>3</sup> FARIA, José Eduardo (org.). Direitos humanos, direitos sociais e justiça. São Paulo: Malheiros, 1994.

No rodapé  
da página

As subseqüentes citações da mesma obra podem ser referenciadas de forma abreviada, utilizando as seguintes expressões, abreviadas quando for o caso, mas só devem ser usadas na página da citação a que se referem.

**Idem – mesmo autor- Id;**

**Exemplo:**

<sup>8</sup> ASSOCIAÇÃO BRASILEIRA DE NORMAS TÉCNICAS, 1989, p. 9.

<sup>9</sup> Id., 2000, p. 19.

**Ibidem – na mesma obra - Ibid.;**

**Exemplo:**

<sup>3</sup> DURKHEIM, 1925, p. 176.

<sup>4</sup> Ibid., p.190.

<sup>3</sup>**NBR 10520:** Informação e documentação: Citações em documentos - Apresentação

**Opus citatum – obra citada - op. cit.;****Exemplo:**

<sup>8</sup> ADORNO, 1996, p. 38.

<sup>9</sup> GARLAND, 1990, p. 42-43.

<sup>10</sup> ADORNO, op. cit., p. 40.

**Passim - aqui e ali, em diversas passagens – passim;****Exemplo:**

<sup>5</sup> RIBEIRO, 1997, passim.

**Loco citato – no lugar citado – loc. cit.;****Exemplo:**

<sup>4</sup> TOMASELLI; PORTER, 1992, p. 33-46.

<sup>5</sup> TOMASELLI; PORTER, loc. cit.

**Confira, confronte – Cf.;****Exemplo:**

<sup>3</sup> Cf. CALDEIRA, 1992.

**Sequentia - seguinte ou que se segue - et seq.;****Exemplo:**

<sup>7</sup> FOCAULT, 1994, p. 17 et seq.

**Apud – citado por, conforme, segundo** - pode, também, ser usada no texto.

**Exemplos:**

Segundo Castro (1984 apud FREITAS, 1998, p. 2) A teoria do DNA [...]

“Com o passar do tempo a vida nos centros urbanos tornou-se neurótica e infeliz” (FONTES, 1987, p. 18 apud MEDEIROS, 1996, p. 38-46).

No texto

<sup>†</sup> GOMES, 2000 apud DANTAS, 2001, p. 7-8.

No rodapé da  
página

**Notas explicativas**

A numeração das notas explicativas é feita em algarismos arábicos, e terá que ser única e consecutiva para cada capítulo ou parte. Não se inicia a numeração a cada página.

**Exemplos:**

Além da coleta de dados em livros e revistas científicas, fizemos entrevistas em campo para posterior relato da situação. <sup>1</sup>

No texto

<sup>†</sup> No final do trabalho encontram-se a bibliografia consultada e os questionários das entrevistas.

No rodapé  
da página

## 4.2 Recomendações

- Ao fazer o levantamento bibliográfico, explore em primeiro lugar as fontes de pesquisas disponíveis na biblioteca.
- Se necessário, utilize fontes idôneas para complementação de dados na elaboração das referências.
  - Exemplos: Catálogo Coletivo de Revistas Científicas.  
([http:// www.bireme.br](http://www.bireme.br))
- Adotar o mesmo padrão em todo o trabalho para prenomes dos autores e títulos de periódicos: escolher a forma por extenso ou abreviado.
- Destaque de palavras e títulos de documentos: escolher negrito ou itálico para termos estrangeiros. **(Ex. Abstract)**
- Abreviatura de titulação conforme reduções da Academia Brasileira de Letras
  - Professor: Prof. / Professora: Prof.<sup>a</sup>
  - Mestre: M.e / Mestra: M.<sup>a</sup>
  - Doutor: Dr. / Doutora: Dr.a
  -
- Para maiores informações consulte as normas:
  - 6023 Referências
  - 10520 Citações em documentos
  - 14724 Trabalhos Acadêmicos

(ELEMENTOS PÓS-TEXTUAIS DEVEM SER IMPRESSOS NO ANVERSO DA FOLHA  
E CONTINUAR NO VERSO)



## REFERÊNCIAS

ASSOCIAÇÃO BRASILEIRA DE NORMAS TÉCNICAS. **NBR 6023**: informação e documentação: referências: elaboração. Rio de Janeiro, 2018.

ASSOCIAÇÃO BRASILEIRA DE NORMAS TÉCNICAS. NBR 6024: informação e documentação: numeração progressiva das seções de um documento: apresentação. Rio de Janeiro, 2012.

ASSOCIAÇÃO BRASILEIRA DE NORMAS TÉCNICAS. **NBR 6027**: informação e documentação: sumário: apresentação. Rio de Janeiro, 2012.

ASSOCIAÇÃO BRASILEIRA DE NORMAS TÉCNICAS. **NBR 6028**: informação e documentação: resumo, resenha e recensão: apresentação. Rio de Janeiro, 2021.

ASSOCIAÇÃO BRASILEIRA DE NORMAS TÉCNICAS. **NBR 10520**: informação e documentação: citações em documentos: apresentação. Rio de Janeiro, 2002.

ASSOCIAÇÃO BRASILEIRA DE NORMAS TÉCNICAS. **NBR 12225**: informação e documentação: lombada: apresentação. Rio de Janeiro, 2004.

ASSOCIAÇÃO BRASILEIRA DE NORMAS TÉCNICAS. **NBR 14724**: informação e documentação: trabalhos acadêmicos: apresentação. Rio de Janeiro, 2011.

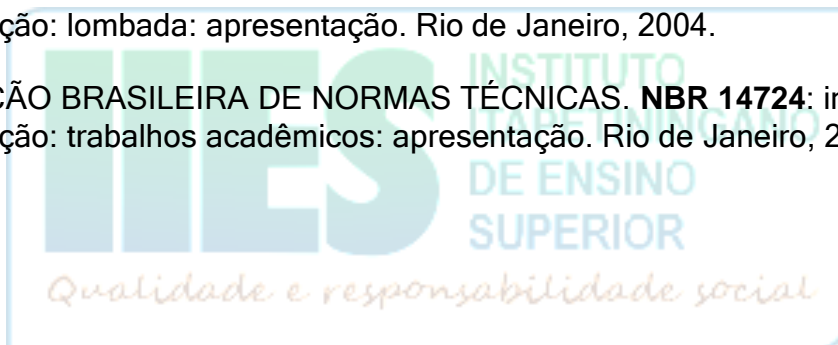

(ELEMENTOS PÓS-TEXTUAIS DEVEM SER IMPRESSOS NO ANVERSO DA FOLHA  
E CONTINUAR NO VERSO)





## ANEXO A – MANUAL DE MARGENS DE TEXTO (Processador de texto)

1. Abra o Word, no menu **INÍCIO**, clique em layout de página. Veja exemplo abaixo:

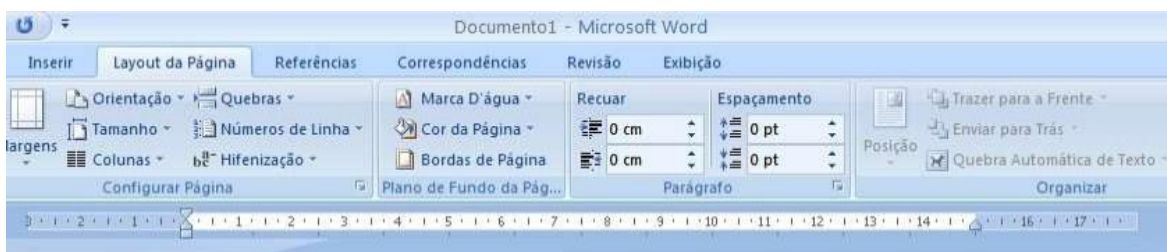

2. Clicar em CONFIGURAR PÁGINA e configura as margens da forma que deseja.  
Ex. impressão anverso e verso.

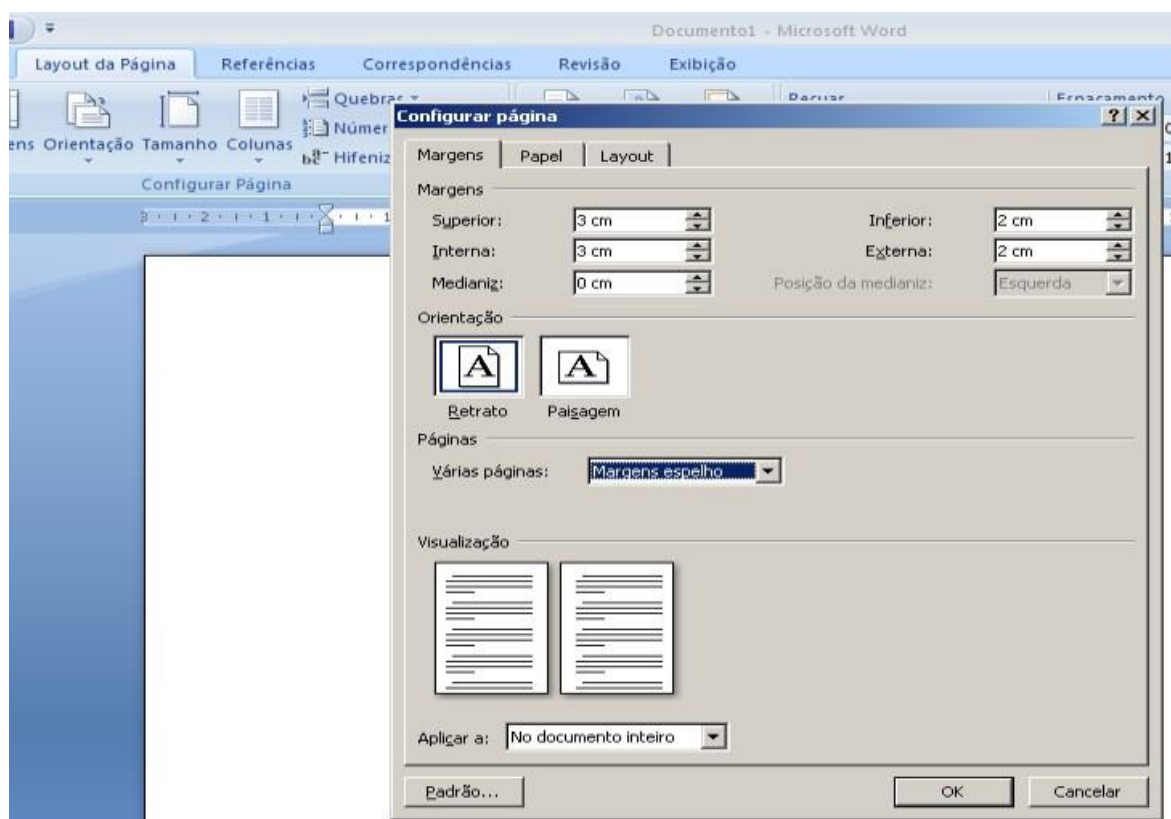

3. Clique em OK e as margens serão alteradas.

(ELEMENTOS PÓS-TEXTUAIS DEVEM SER IMPRESSOS NO ANVERSO DA FOLHA  
E CONTINUAR NO VERSO).



## ANEXO B- MANUAL DE SUMÁRIO ELETRÔNICO (Processador de Texto)

---

O Sumário eletrônico é o último item a ser feito em seu trabalho, portanto sugere que deixe a folha em branco.

1. Abra o Word, no menu **INÍCIO**, clique com o botão esquerdo no **TÍTULO 1**. Veja exemplo abaixo:



2. Com o botão esquerdo clique em **MODIFICAR**, formate o tipo e o tamanho da letra, de acordo com a formatação do trabalho. Veja exemplo abaixo:

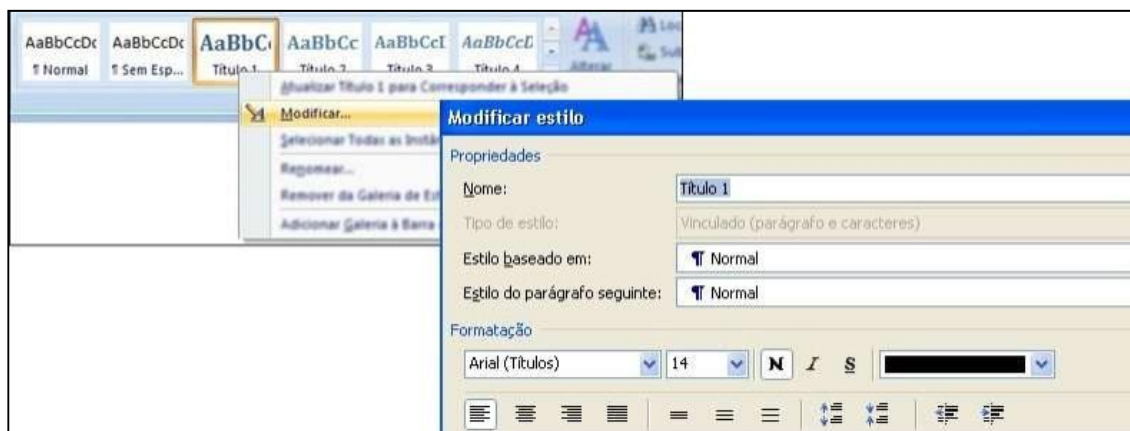

3. Faça o mesmo procedimento para os títulos subsequentes. Selecione os títulos do trabalho respeitando a hierarquia entre os títulos enumerados. Exemplo:

## 1. MARKETING (TÍTULO 1)

Lsdf jasldk fjhasldkijh asldfllkjhd hfaasdfask jfhalsf

### 1.1 Conceito de Marketing (Título 2)

Jsdldfkasdl fkads lf ladsjkfa slkdjf lasdjfs aldj lkljds f llasdkjf

#### 1.1.1 Histórico do Marketing (Título 3)

Asdf,ad sdfafas ,ksd fhlsd fewr kjkkjhe rtieu

4. Após selecionados todos os títulos do trabalho, clique na folha em branco destinada ao Sumário. Clique no menu **REFERÊNCIAS** e selecione o ícone **SUMÁRIO**. Escolha o formato do Sumário. Veja exemplo abaixo:

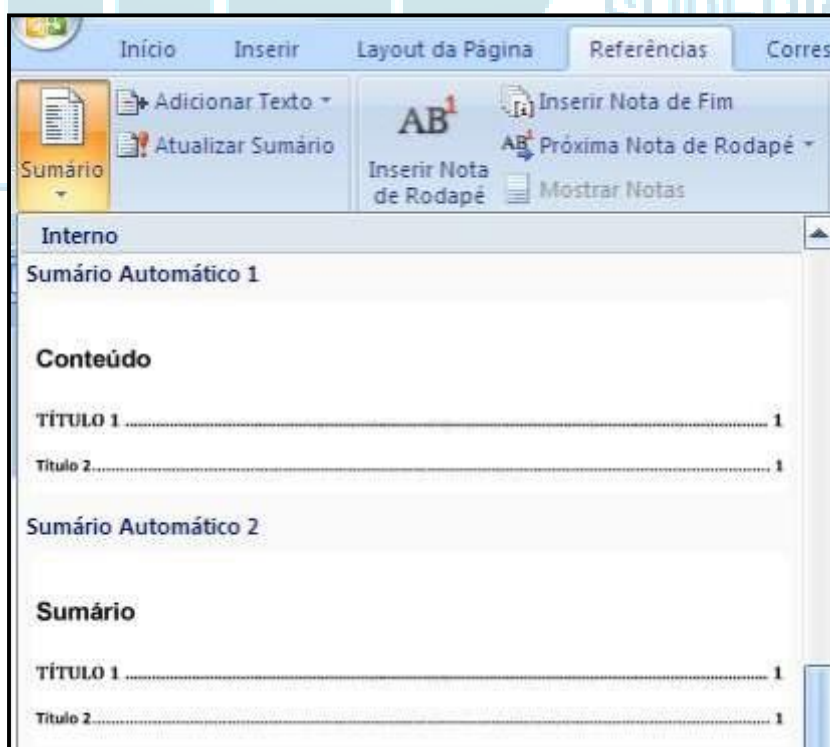

O Sumário aparecerá pronto e no lugar correto.